盛京時報
The Shengching Shihpao
大正九年十月十九日
休刊：中日大祭星期日
陰曆……九月初八日
發行兼編輯人　菊池貞二
印刷人　宮川貫作
發行所　盛京時報社

列車時刻表 [illegible]

論說

蘇督問題

廢督之說。喧傳已久。終成泡幻。識者早知中國今日之政局。無復挽救希望矣。此次江蘇督軍李秀山出缺。蘇督問題。[illegible]中央政府。[illegible]

[illegible]

一事。固使受痛苦之國民。極端主張。及時實現。以挽當今之兵禍於萬一者。不待燭照數計而後知也。試觀李蘇督之視死如歸。其遺書猶眷眷於中央及人民。詞嚴義正。表面雖謂和議之停頓。政務之廢弛。情慼犧牲個人。以謝天下。而其心目中未始非有鑒於各督軍之飛揚跋扈。[illegible]

[illegible]中交兩行票價之驟落。從中居奇。阜其厚利。其狡猾奸猾。眞可唾棄矣。然而至此三者皆毫無心肝。則一也。

張勳之與督蘇（傲）

[illegible]

復辟說之由來（傲）

[illegible]

聯盟與美國大選舉

▲哈定與柯克司以此爲競爭總統之武器

紐約時報云國際間最大之問題所謂國際聯盟者現今已爲美國總統選舉運動中一重要問題共和黨候選總統哈定氏以爲此國際聯盟之仇敵反對不遺餘力而民主黨之候選總統柯克司爲贊助聯盟者二黨之候選副總統柯立奇氏與羅斯福氏亦各相助劃分反對與贊成之界限俾十一月間美國人民投票時知所適從此數候選人與兩大黨皆將以國際聯盟爲一千九百二十年間唯一之標幟以若干之態度左右國人之投票而男女投票人亦當於此二者間擇其從違也然此國際聯盟之地位實高出于黨派之上題目之範圍一經散開其眞相自灼然可見極端反對派如包拉翁生休門之流對於各國聯盟皆示反對強生態度尤激而以哈定氏引爲同調然能如欲與否頗難預言譬諸當時英首相勞合喬治力主審判德皇威廉處以絞首之刑全國之人幾無不贊同之者而迄今德皇無恙今哈定氏亦欲與國際聯盟以死刑和之者雖衆亦未必能實行耳當哈定氏允任候選總統時曾有預說曰其極望[illegible]對國際聯盟者非眞反對國際聯盟也特反對威爾遜總統個人耳今吾人所宜進而研究之者爲除聯盟之大旨何在政治上之反對果何意發何者爲兩大黨所能容納者國際聯盟之大旨人卒知之曰在阻止未來之戰爭此間之人當亦未有敢昌言作戰者因戰非世界之福也一千九百十四年六月奧大利與塞維亞起衝突時初無聯盟也七月將終英國哀得華格蘭動將即主張組織一種聯盟而全世界之大戰已開其端[illegible]聯盟以連絡諸大國願時已無及大戰終不能弭也而以聯盟阻戰禍之美意則猶存在感覺欲保世界和平舍此殊無他法也[illegible]國際聯盟未來之成效如何固不能預言而觀其經過情形則覺此世界之極大組織殊有贊成之價值國際聯盟之從事組織在一月十六日第一次開會在法國外交部是中加入聯盟之國計凡二十九國日本方面亦極贊成該國天皇日下令詔非國人令各努力以鞏國際聯盟之和平而促世界之進步國際聯盟之告成未久而其成績已有可觀如收管但澤格城也組成沙爾流域間之新政府也承認民族間之平等也皆其卓卓可稱者並附設國際勞工與國際衛生兩部凡文明國中之關於此兩項之重要事件皆得取於此兩部在此國際聯盟發之下且會開國際大會數次以商議一切經濟商務與船隻聯合等問題爲國際聯盟主張外交公開凡各國所訂條約皆須宣布即如英日同盟美國所極爲注意亦將宣布其所訂條約於聯盟中也外交之公開實爲聯盟中一極善之事後此國際之間無復秘密條約各以坦白相向此即大足以防阻戰禍者美國境內對於此事未嘗有反對之人亦不能加罪于國際聯盟也且有一事端足見國際聯盟實有防阻戰禍之力者其事即芬蘭與瑞典爭安蘭島時此案島向本屬于俄國芬蘭以其種族相同而地又接近也要求歸彼瑞典則以小國自決爲言不肯讓步瑞典公使已由[illegible]退出戰禍已復見將發英國爲世界和平計乃以此事交國際聯盟議事會中議之[illegible]第二次之戰禍即此一事美國反對者[illegible]而國際聯盟之功能已可概見當一千九百十四年間哀得華格蘭動得求之不得之聯盟今竟告成果成於偶時者則大戰或可倖免今日與會之二十九國亦皆殷愛世界和平之國也國際聯盟中現今最重要之事業則以組織一國際大法庭凡國際間有法律上之爭端由此大法庭爲之裁判果一千九百年間即得此國際大法庭者則法郎吾斐狄南大公被刺一案即可由此解決不致挑起大戰犧牲數千百萬之金錢與生命矣主張此法庭者爲袁立夫羅德氏亦共和黨健者之一其出力處正復非細雖威爾遜總統之國際聯盟得人反對而羅德氏之大法庭計畫則雖參議院中之極端反對亦不反對也立於對等地位之民主黨亦因其有關世界和平欲然贊同故哈定氏一旦得爲總統既發世局度亦未必能再得他種計畫以代此大法庭者矣今以反對與贊成兩方領袖言之柯克司與羅斯福爲國際聯盟之忠臣而哈定與柯立奇則各樹反對之幟其所以然者實爲黨見共和黨與民主黨兩方對此問題已劃分甚明共和黨爲反對派民主黨則爲贊成者但願雙方於此細加研究一番其利害伊使此已經二十九國贊成之國際聯盟卒以失墜而六年來之大禍復見於今日也

比利時平和紀念畜產博覽會

利用伊普爾市北郊廢墟充爲會場　自八月起開會圖爲攻擊大農凡館

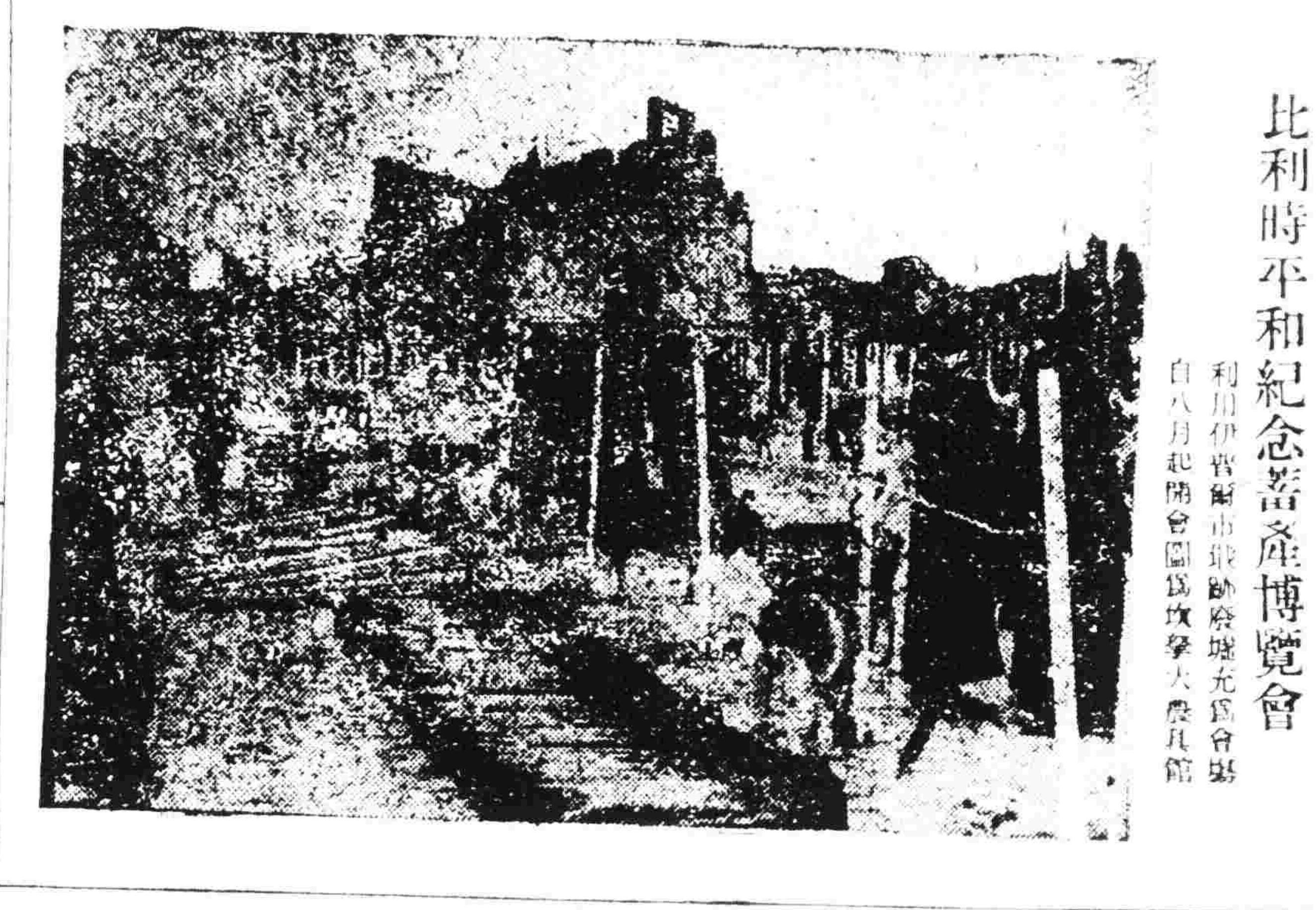

武俠短篇　啞秀才（二）

一鳴侍兩母極孝。而治家亦頗幹練。設米肆於市中。凡貧苦來糴者。均賤價售之。或人以戲弛之說進。一鳴微笑不言。然一鳴經商之法。實際他人。終未見其蝕本也。家人竊議其三年中所學何術。究不能悉其要領。詢之一鳴。亦不吐實。故其秘密始終未爲人刺探得實。實則道人乃青衫之亞。一鳴隨往山左。道人以藥洗其筋骨。復投以刀圭。一鳴遂作壁上[illegible]復投以劍術。騰挪跳躍。絕技超人。飛劍取人首級。百里內如探囊取物。藝成。道人屬以韜晦。毋爲世忌。故一鳴返家後。恂恂執禮。與人交際。吶吶不出之口。類十五六女郎。聞人談婚嫁時狀態。因是啞秀才之稱。又一變而爲離秀才矣。殊不知一鳴固有絕人之藝。惟不肯輕洩於人前。所謂大智若愚大巧若拙者也。隣女盛麥娥者。小家碧玉也。雖不事修飾。而一種天然嫵媚。足以惑陽城而迷下蔡。然潔身自好。閨範頗嚴。父業醫。書術不精。以故名不甚著。幸有薄田。一家數口。賴以贍給。無有餒。仲彬其人虎而冠者。有田與盛產接壤。欲購之。盛不允。遂構訟。久不決。會新縣令附某莅任。賄以五百金央人關說。縣令遂允。盛大憤。揚言欲控上峰。素娥時年十九。急泣諫曰。識仲彬雖冠一鄉。人或畏之。父欲摔之。而徒事於訟。於實何益。苟有好[illegible]是非者。以爲言恐入夫氏耳中。恐[illegible]有不忍言者。父勃然曰。妮子何知。亦來饒舌。余欲先發奪人。使彼有所戒勉。晤能傷人。君子不爲。況其禍已潛於里閈。必有人接害者不鮮。余言一播。必有人接續聯起而訴厳者。卒不聽女言。殿竟聞其語。走告仲彬。仲彬酷毒性成。嚷萌斬草除根之念。陽使人與盛委蛇。陰實偵其秘而中傷之。未幾。果有人指盛與革命黨人相往還。飭令之閉令。縶盛於獄。不三月。瘐斃。盛無子。其妻慟哭曰。際此天日全無之世界。雖所益。第此覆盆。恐黑獄中之冤鬼。雖千載以後。目亦不瞑矣。素娥聞之。痛甚。含泣進曰。兒不肖。往弱一身。不能作謝小娥以父讎仇。媿痛何如。然有人能代母仇人首者。兒願終身奉箕帚。貧賤不計也。時一鳴爲父服已闋。其大母欲與之論婚。一鳴輒婉言卻之。私告人曰。今世女子。無一足與我匹者。與其強遵母命。而苟且完婚。貽將來噬臍之悔者。不若一世鰥老也。況余年尚輕。決不至[illegible]（未完）

內務部禁釀酒

本年北數省被災之重災區之大爲數年來所未有哀鴻遍野赤地千里苦堪憫惻聞內務部近因北方各地燒鍋釀酒消耗米穀爲數甚不少於糧食問題不無影響故特由部通告直隸河南山東山西陝西京兆等各省區請其轉飭各縣一律嚴行禁釀以維民食現已得各省區電復分別照辦矣

鼠頭狐尾之怪獸

吳江黎里人劉阿大上月在附近鄉間農田內獲得一怪物頭似鼠形遍體生有鱗甲身若小猫長有二尺有奇腹上毛長寸許爪利如貓尾大若狐亦不知其何名眼赤如火見人恒作撲狀喜食魚蝦尤喜吃蚯蚓劉某視爲奇貨特備鐵絲籠養之聞者咸爭相往觀有蘇紳潘某願出價二十五圓購買劉猶不允今擬攜至上海以供人觀覽云

廣告

滿鐵定期船　大連出帆廣告
青島上海行　榊丸　十月廿七日正午開航上海行
▲以上兩船均設有船內無線電信局　滿鐵埠頭事務所
上海行　神戶丸　十月廿二日正午開航青島上海行
海運課　客荷取扱　丸二商會　大連監部通二丁目（電話二六四〇、一八五五）

日本郵船會社　瀛船　大連出帆
開往太沽牛莊行　十一月一日　滿洲丸
開往門司神戶行　十一月一日　竹島丸
代理店　三井洋行大連支店
乘船票由本出張所自賣如有坐客請至本所購買　電話四六二〇、〇一

崇德號啓事
敬啓者本號於民國八年價買徐殿臣生熟地三段坐落長春城西恒裕鄉五甲二四兩牌計二十三垧有奇契尾係虹字第二千一百六十一號被郵局遺失除稟請立案並補契外合亟登報聲明無論中外人等拾得概作廢紙

奉天新市街　各樣煤　義昌號　日電話七四五
牛心臺無煙煤　三有公司　電話日二四三番　中二〇〇號

奉天小西關　各樣煤炭一概俱全　南滿公司　中電五二六番　日話五一六
奉天小西門　撫順煤塊煤炭　寶榮公司　電話日二五番　中五五號

恭頌第一監獄典獄長王介卿先生德政
瀋陽監獄典獄長王公介卿自蒞任後整頓監獄諸德政前曾登報鳴謝表頌忱茲恐日久傳聞失眞謹將王公剔除弊竇諸德政詳細登載以表贊揚而昭核實本年監獄收容各項人犯計有一千六百餘名之多應領囚糧經費因限於預算不敷支配經典獄長督同科長看守長多方籌畫必周必備每日發放粥飯務使足供一飽不令有一人向隅說者謂主其事至於遴選醫官以重衛生遇有患病之人躬同診查本一視同仁之心得以保全生命不少獄內看守各有專責均係遵守章程以盡職守實無虐役罪犯情事旅係以贖之吏何有吞食囚糧錢入私囊之弊以上各節在監人身受德惠見聞較確不敢泯滅[illegible]所有新年中秋各節例有賞耗屢經典獄長分賜在監人猪肉蔬菜如數不足並捐廉轉佐家屬饒各報端以死杯蛇市虎之訛而表仁心仁政之意云爾　在監人家屬謹頌

奉天首創一家　彩華西法洗染公司廣告
本公司發紋以來頗有數載向承各界贊許莫不稱美本主人尤鑑於斯特聘優等技師專染綢緞綾羅哈喇嗶嘰呢羽衣片中西洋服（兼洗皮張）等件一經洗染必能煥然如新原料不損均去油漬限期取貨乃本公司爲便利惠顧諸君起見特設分公司於鼓樓南路西新華公司以廣招徠如蒙光顧請認明牌號爲要
教育廳西壁新彩華公司　金銀庫胡同口
外埠主顧恐未週知特此佈聞　中國電話四九八號　本主人謹白

恭頌黑龍江陸軍第四混成旅步兵二團第一營營長邵與九之德政
查自靑紗障起胡匪充斥凡我商民受其驚擾夜不安枕自營長邵與九連長趙聘卿排長張香濤湯恩普李森林率隊駐站以來於今數月每閱四屯來有胡匪親率其兵士勇往直前無分晝夜相機剿捕不避矢石致令賊匪之蹤聞風遠颺雖小小之徒各自斂迹是以商站商民共享太平之福實營長克盡厥職之所賜也而其兵士巡查旅店不辭勞瘁護守車站紀律非然即其往來行旅上下火車罔不受其保衛而其對於市面購買什物公平給價既無擾害之擧又無侮辱之情不愧軍人之天職皆營長注重教育之所致也今我商民感謝無他乞登報端以彰其德　江省甜草岡商民等公頌

璵寶光啓事
茲因在奉天農務總會記存公事票內失去金表一枚儲蓄總會定期存欵據一紙係定字一百五十六號璵寶光名下小洋一百四十元表則正在查找惟此存欵據已向奉天儲蓄總會查兌號碼明確找保將錢取出無論中外何人如再拾得此據均作無效除函請總商會傳知外特此聲明

哈爾濱戊通航業公司臨時股東會廣告
股東諸君大鑒啓者本公司現有要事特定於本年十一月七號下午一鐘在哈爾濱道外十二道街大輿路江沿總公司開臨時股東會屆時務祈股東諸君蒞場會議並希於十一月七號以前隨帶股票或委託代表持證逕赴總公司換取入場劵如未經換取正式股票者並請持入股收據換給正式股票爲荷
戊通航業公司董事會啓

奉天日站福順棧緊要聲明
本棧執事李春甫因有別事他就業於八月十六日脫離本棧關係乃近聞各報登載李春甫有犯煙案情事並云及本棧代其運動贖罪一則似此謠言殊無根據本當置之不理惟恐關於本棧營業故不能不登報聲明

中國銀行召集臨時股東總會廣告
查本行第三屆股東常會議決修改本行章程案當經選舉唐士行君等十一人爲起草員並議決草案定後分寄各股東徵集意見再行召集臨時股東會議決各等情均經通函各股東在案現在起草業已完竣經由起草委員會結成草案移送前來並經董事會議定於民國九年十一月十四日即陰曆庚申年十月初五日在北京開臨時會假前門內西皮市銀行公會爲會場各股東具有則例第二十二條規定之會員資格者（自開會日起算在六十日以前註册屬實有十股以上之股東）務請于會期前親持股票至本行各分支行驗取到會執據並希于開會以前三日內持執據赴總行報到換取入場劵以便到會如因事故不能到會時得于驗取執據後連同委託書交由到會股東按照則例代理藉臻完善而勵盛舉除另函通知外特此廣告
中國銀行啓

四洮鐵路工程局廣告
本路頃奉交通部頒發國有鐵路運送賑濟平糶糧食減價條例茲將條例全文登載報端凡在本條例期限以內有須運送賑濟物品及平糶糧食者務祈查照條例與本路接洽辦理爲荷
國有鐵路運送振濟平糶糧食減價條例
第一條　凡國有各鐵路運送振濟物品及平糶米糧其減價辦法依本條之規定行之
第二條　凡國有各鐵路運送振濟物品或平糶米糧非有地方最高行政官或專辦振務正式機關之公函將擬運送物品名目件數及上下車地點逐項列明經交通部或鐵路局核准者不得照本條例之減價辦理
前項專辦振務正式機關以政府特准或地方行政長官批准呈報主管案立者爲限
第三條　凡運送振濟物品糧食前赴災區經行國有各鐵路依照該普通運價四折核收現欵
本條例所謂振濟物品以左列各項爲限其他物品仍照普通運費核收
一糧食　二振濟衣服　三銀錢　四棚帳及振濟藥品
但前項振濟糧食係指粗糧如小米玉米高粱山芋及其他可充饑之粗糧
第四條　凡運送整車米麥辦理平糶如經行國有各鐵路按各該路普通運價七五折核收現欵其商家運送平價出售者同
第五條　凡運送賑價之整車粗糧辦理平糶如小米玉米高粱山芋及其他可充饑之粗食糧前赴災區經行國有各鐵路依照該路普通運價五折核收現欵其商家運送平價出售者同
第六條　凡辦理振務人乘自車者得照經行各該路普通票價減半收費前項乘車人須由專辦振務正式機關將乘車人數等級上下車地點及日期詳細函開經交通部或鐵路局核准者發給減費憑單方准照減價辦法持照赴站購票登車
第七條　如遇重大急振其辦振人員得由交通部或鐵路局察看情形酌給減價定期乘車證
第八條　凡運送振濟物品及平糶米糧地由第二條規定之地方最高行政長官等先期詳開函達本部以便酌核辦理如裝運時有發現種類不符或超過所報數目及不按卸車地點或中途私卸者仍照各路定章處罰
第九條　凡運送振濟物品或平糶米糧其裝載不滿一車並一次可以完竣者由第二條規定之地方最高行政長官等函請交通部或鐵路局飭站照辦其有大宗振濟物品或大宗平糶米糧須由第二條規定之地方最高行政長官等函請交通部核准後由交通部列發減價憑單以便臨時塡用赴站交付換取票車
第十條　運送振濟物品及平糶米糧除運費照第三條第四條減收外凡裝卸費及一切雜費仍照各路定章徵收
第十一條　凡運送振濟物品及平糶米糧不得夾帶商品及違禁物危險物如有犯者一經查出即照路章究辦
第十二條　振濟物品及平糶米糧之運送時途中照料一切由托運者派人押運自行保管
第十三條　凡運送振濟物品及平糶米糧除本條例規定者外關于經行各路運費及一切章程均照遵守
第十四條　凡非本條例所規定之機關無論運何種物件均不得照減價辦理
第十五條　本條例定于民國九年九月二十七日施行至本年十二月底止

中國局勢

馮玉祥擬所部編師（十五日發 北京專電）
馮玉祥爲改編所部軍隊成師問題已於今日下午到京赴公府報到

劉恩鴻來京之任務（十六日發 北京專電）
奉督顧問劉恩鴻奉張巡閱使之命於本日（十六）上午乘京奉通車來京 關于繼任蘇督問題與政府有所接洽

常備兵難減之理由（十八日發 北京專電）
▲靳訓顧維鈞向聯盟會說明
政府電訓顧維鈞略云 常備兵額八十萬不過我國人口千分之二 再行減少爲難實行 須向外交團說明此中理由以求諒解云云

不另任聯盟秘書長（十六日發 北京專電）
外交部任駐法代理公使兼理國際聯盟事務所秘書長 現已[illegible]照准

靳翼青願出任蘇督（十八日發 北京專電）
靳雲鵬希望二省巡閱使兼蘇督 一面[illegible]周樹模繼任之說

長江三督更調密訊（十八日發 北京專電）
王占元接到政府[illegible] 調王督蘇調陳督鄂調齊督贛 當局王督頗表滿意[illegible]軍事會議[illegible]前往南京

檢舉兵隊混入匪團（十六日發 北京專電）
中國官憲聞華兵混入匪團一說業已得有確實證據 現已開始檢舉

李督遺書分致王曹（十六日發 北京專電）
大總統交爲公府秘書將李秀山之遺書抄錄兩份 將一份送交曹巡閱使閱看 一份[illegible]代表楊文愷帶交王鄂督[illegible]

謀和計劃重定方針（十七日發 北京專電）
府院均主張將從前謀和計劃從根本上撤消 另[illegible]代表重定積極進行方針

傳播謠言企圖取利（十六日發 北京專電）
日來此間流布北京復辟說及李純暗殺說 依據紹儀及美國新聞之報傳 其後由北京方面證明復辟說之無根 由南京[illegible]李純被殺之謠言其爲一種謠言 有所爲而散布也自明 關于此事據英國人方面之消息 此種無稽風說之傳播 蓋由某軍人擁有占領南京地盤之野心 欲利用宜傳機關以煽動 然後以此爲口實以遂其野心 其次則爲不謹慎之政治家流布復辟說 令中國交通兩銀行票價低落 冀于其間獲得利益

鄂督保薦陳王督蘇（十六日發 漢口專電）
王占元十五日接轉任蘇督之內命 當即辭却 並保薦陳光遠王懷慶二名謂爲適任

交議巡閱使副署案（十七日發 北京專電）
據公府某要人云 洛陽設立直魯豫巡閱副使公署 九江設立蘇皖贛巡閱使副使公署案 業已交參陸處核辦

唐滇督行踪與川局（十七日發 北京專電）
中央得確報 唐繼堯于元日（十三）由昆明起程赴畢節 且有赴重慶消息 又訊重慶附近日內必有劇烈戰事發生 府院當軸對此異常注意

施鶴雛辭和議代表（十六日發 北京專電）
北方和議代表施鶴雛因李秀山逝世 和局已無進行希望 于十五日由南京來都 今日（十六）謁見當局 詳陳李督自戕之[illegible]情形及本人擬定促和之計劃 分別陳明 頃謁東海 嘉許[illegible] 氏業有引退之意 未蒙照准

豫省代表請救災民（十六日發 北京專電）
[illegible]張之鋭[illegible]代表郭葆楨[illegible]豫省被災近狀[illegible]設法拯救[illegible]豫民反對趙督之原因[illegible]

歐美時事

俄波休戰約的觀測（十二日發 伯林來電）
[illegible]俄波休戰和平預約[illegible]僅爲免冬期苦戰起見[illegible]決不能永久和平

排日交涉暫行中止（十八日發 東京專電）
[illegible]之排日交涉[illegible]大統領選舉[illegible]暫行中止

德工界運動大罷工（十二日發 伯林來電）
德國之大罷工運動 德政府不能不爲之寒心[illegible]六十萬人[illegible]煤氣水料電燈電車均經斷絕

銀團代表對華談論（十四日發 倫敦來電）
代表英國出席紐約新銀團會議之阿吉斯[illegible] 中國是有獨立自治之能力 然因現在之三政派不能制定適當之憲法 中華民國之希望今尚未能達到 中國僅依本國之努力可得政治上之安定 新銀團之對華活動僅不過援助中國 然新銀團講相當之辦法 能節儉中國國庫收入四分之一之現在巨額之軍費

德國過激化之萌動（十六日發 伯林來電）
[illegible]德國之過激化 工人等歡迎俄國之過激主義 德國新共產黨由[illegible]獨立社會黨[illegible]四十萬票之現存共產黨員[illegible]之有力者亦加入該黨 此德國過激黨首因在德國猛烈過激主義之宣傳 歐戰時中急速激增 且在莫斯科勞農政府之有力援護之下 故來春將成有力之革命要素

意擬提原料專賣案（十四日發 倫敦來電）
意外相智杜尼氏擬在國際聯盟理事會提出關于一般原料專賣之國際管理案

軍備縮小案撤回（十四日發 倫敦來電）
聯盟理事會現已撤回軍備縮小案

煤工罷業形勢重要（十六日發 倫敦來電）
英國煤坑工人一百萬人自十六日起同盟罷業 倘或由此以往四星期後全英不免陷于饑餓

自殺後之李純與其遺書（其一）

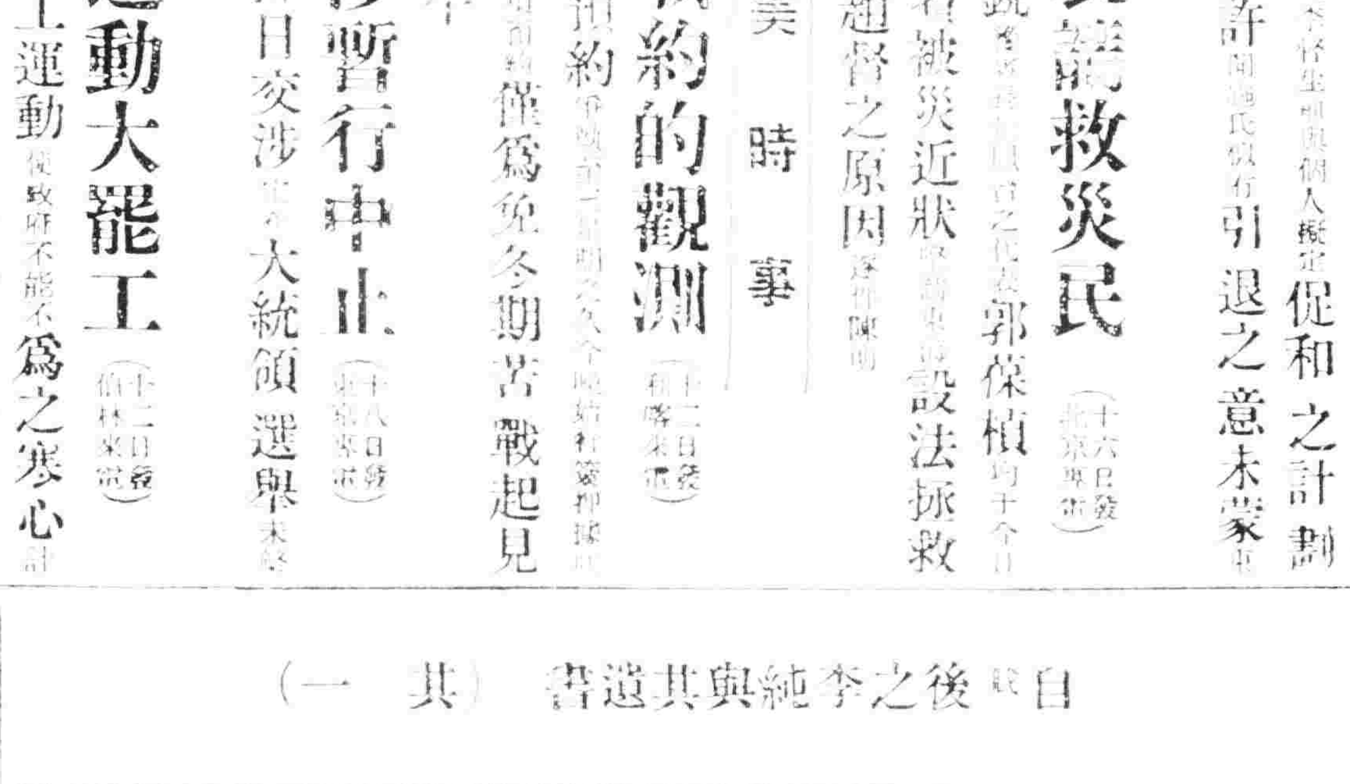

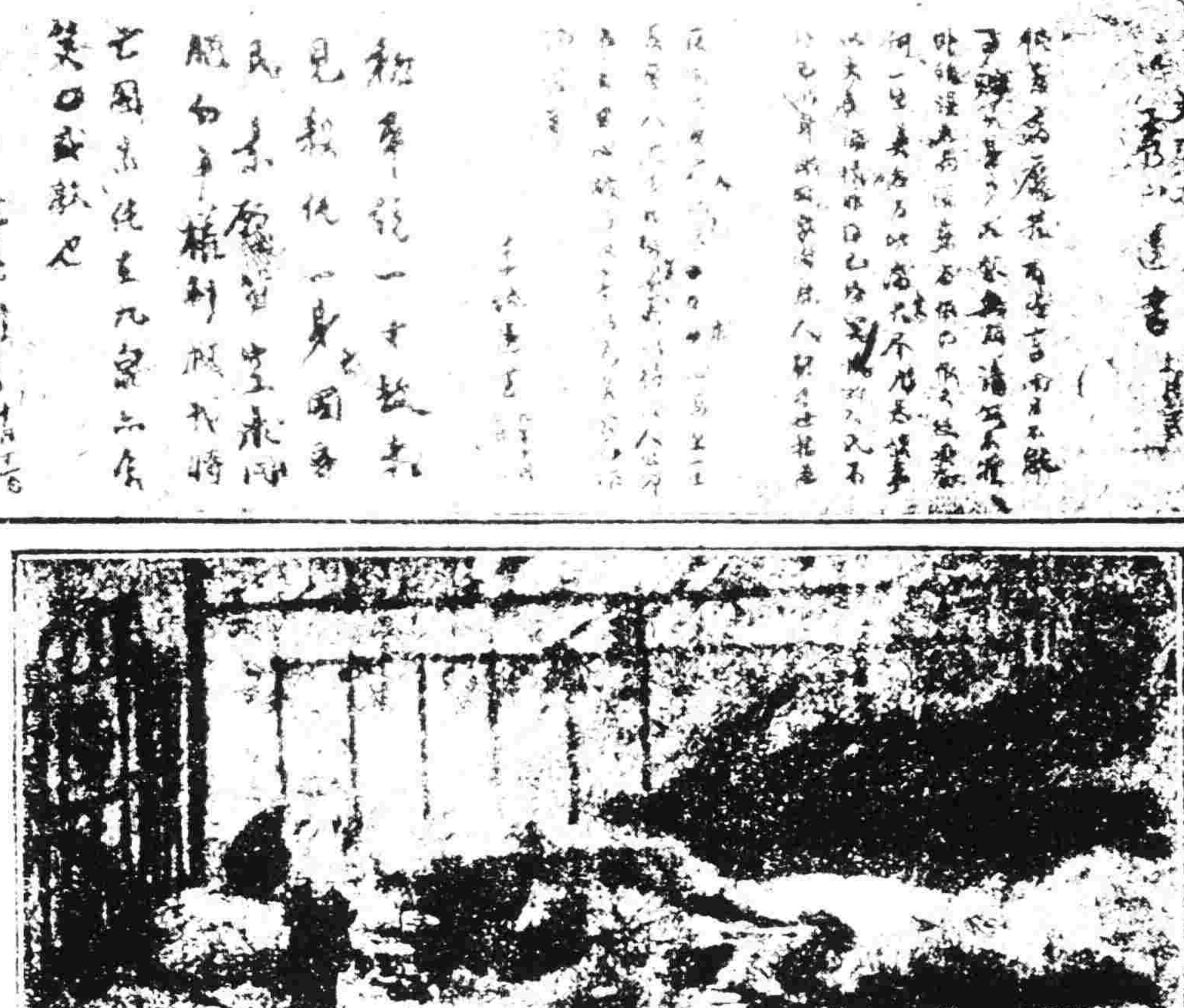

日本近濤

購到御乘之自動車（十八日發 東京專電）
兩陛下御乘之自動車兩輛已由英國購入 價格計十五萬圓

布告中日共同討匪（十七日發 東京專電）
朝鮮大庭軍司令官于十六日向琿春間島一帶居民出示佈告中日共同討匪

改正地方官制問題（十七日發 東京專電）
地方官制改正案現經閣議決定 即當諮詢樞府 然後發表 其目的爲優待各部長理事官等

陸軍大演習司令官（十七日發 東京專電）
本年度陸軍特大演習南軍司令官爲本鄉大將 參謀長爲村岡少將 北軍司令官爲丸川大將 參謀長爲菱狩少將

討伐隊分路進行（十七日發 東京專電）
現在慶源之礒林少將編組討伐隊三隊分路剿除馬賊及不逞鮮人 已于十四日夜開始行動

大會議決永久駐兵（十八日發 東京專電）
十六日北鮮大會決議永久駐兵間島方面 當即電致當局

鐵道增加運費確定（十七日發 東京專電）
鐵道省鑒于時勢之推移 近在閣議提出增加運貨費二成八分 改正其等級一案 即經通過 自明年一月一日起實行 閣議可增收三千五百萬圓

鐵道狹軌法通過難（十七日發 東京專電）
鐵道省擬在下期議會提出狹軌法 但上院必當反對 該案難望通過 當經研究會通告鉄相提出之不可

昨日神嘗祭之盛況（十七日發 東京專電）
本日（十七日）爲神嘗祭 各宮殿下以次文武官員參列賢所 日皇特派九條掌典長恭代行禮 后宮日東均行禮拜

海相行將改任元帥（十七日發 東京專電）
海相及軍令部長行將爲元帥 當局決定令[illegible]任海相 山下大將爲軍令部長 其發表當在十一月中旬

籌備改良軍政預聞（十七日發 東京專電）
日本軍政因受歐戰影響須改良者頗多 政友會有鑑于此 特開特別調查委員會 定在下期議會提出調查項目 其內容爲縮小服役年限 撤廢一年志願制度等十餘件

命令專電（十月十五日）

▲大總統令 英威上將軍蘇皖贛巡閱使兼江蘇督軍勳一位陸軍上將李純 奠定東南 勳勤夙著 比年邦家多難 敭歷巡閱 宣群流 和平統一之大計尤能多方贊導 悉力維持 幹國匡時 施行懇前以感疾日劇 屢電請假調理 祇以時事艱難 東南大局賴其主持 令在署治疾視事 方冀調攝就痊 長資倚畀 乃本日據齊耀琳齊燮元電呈 該巡閱使兩月以來因病[illegible] 祇以時局糾紛統一未成 平時述及[illegible]下淚 更疚發悔恨 神經時復錯亂 本月十二日忽於臥室用手槍自擊傷及右脅乳下 不及療治 登時出缺 手寫遺書縷述愛國愛民素願莫酬不得已以身謝國 惓惓於蘇省治安國家之統一 籌慮周密 語不及私 披覽之餘曷勝震悼 該故巡閱使平日力求發奮以正遠 乃以焦發大局報國捐軀 失長城實爲國家痛惜 着派齊耀琳即日前往致祭 給予治喪營葬費一萬元 所有該故使身後事宜 着齊燮元齊耀琳督飭所屬妥爲辦理 靈柩回籍時沿途地方官一體照料 生平政蹟宣付國史立傳 并候製碑文列立專祠 以彰殊績 仍交陸軍部照上將例從優議卹 用示篤念勳勞之至意 此令

▲特任齊燮元代理江蘇督軍 此令

▲兼署陸軍總長靳雲鵬呈陸軍第十一師步兵第二十一旅旅長張綸璜因病懇請辭職 張綸璜准免本職 此令 ▲任命魏清和爲陸軍第十一師步兵第二十一旅旅長 此令 ▲署財政總長周自齊呈 津浦全路商貨統捐局總辦王其康會辦張壑另有任用 請免本職 均照准 此令 ▲署財政總長[illegible]任命李清芬爲津浦全路商貨統捐局總辦[illegible]此令 ▲[illegible]院總裁[illegible]此令 ▲[illegible]此令 ▲[illegible]此令 ▲[illegible]十九旅少校副官[illegible]此令 ▲[illegible]給二等大綬嘉禾章 此令 ▲[illegible]此令 ▲[illegible]懲獎暫行條例公布之 此令 ▲[illegible]制定[illegible]暫行章程公布之 此令

李巡閱逝世之遺筆

蘇督李秀山自戕出缺 外間尚有被害之說 其實李係憤于病魔之困苦國事之糾紛 激而出此 故其神志極爲堅定 在臨死數日前已將各事布置周妥 其胎乃弟桂山之遺囑先于九日夜間[illegible] 猶一一簽核[illegible]巡閱使呈文一件[illegible] 午後親自擬[illegible]幹練有爲[illegible]參謀長[illegible]人我又何必堅持[illegible]精神不支[illegible]伏几作書[illegible]述此[illegible]所鬆[illegible]再作計議[illegible]親有[illegible]日護身之物[illegible]部分[illegible]已瞑目逝世 [illegible]中儲有遺筆四封[illegible]日夜間先後所書者也 此項遺件當時映成相片後 由齊代督派田少將于前晚齎送到京 昨日下午五時由田親呈元首檢閱 茲將該遺件四封照錄于下

封面 齊省長 齊幫辦 代啓 李純謹[illegible]十月十一日
[illegible]

李純別書十月十一日

封面 一齊省長 齊幫辦 公啓 純拜
一代人民叩求浙江盧督軍子嘉大哥維持蘇浙兩省治安 泉下感恩
二代人民懇留齊省長 候王省長到蘇再交卸 以維持地方公安
三蘇皖贛巡閱一職並未拜命 叩請中央另簡賢能以免貽誤
四江蘇督軍職務以齊幫辦燮元代理 懇候中央特簡賞授 以維全省軍務而保地方治安 叩請
齊省長及全體軍政兩界週知

封面 一蘇皖張督軍 齊幫辦 公啓
新安武軍歸皖張督軍文生管轄 其餉項照章逕向部領 如十月十一月[illegible]不及由本署軍需課代領[illegible]以維軍心而安地方 關于皖省可否[illegible]此致
皖張督軍 齊幫辦 查照辦理

封面 桂山二弟 親啓
此由二弟手呈 兄爲病魔苦不堪言[illegible]
[illegible]四分之一[illegible]實業[illegible]四分之一[illegible]永久基本金以作紀念 其餘半數作兄嫂弟合家養活之費 錢不可多留 須給後人造福
一大嫂賢德 望弟優爲待遇 勿忘兄言
二二嫂酌給養活費歸娘家終年
四小妾四人每人給洋一千元交娘家另行改嫁 不可久留損兄英名
五所有家內一切均囑弟妥爲管理 郭桐軒爲人忠厚 託管一切決不誤事
六愛身爲主 持家須有條理 尤重儉樸
切囑切囑
兄純別書九年十月九日

東三省新聞

▲奉 天▼

○張旅長剿匪捷音

○中交兩行…會

○加派軍隊赴吉說

○…

○提到航空教育

○運動…成立

○王路議公舉回京

○第一師購買軍馬

○張鎮守起行赴任

○東文校添英文科

○通化胡匪近訊

▲長 春▼

○鮑督軍過長赴哈

○張旅長…

▲吉 林▼

○鮑督軍…

○運動會紀事

○省令查報書籍

○商會新房落成

▲安 東▼

○收取現銀出境

李紹其遺書（其二）

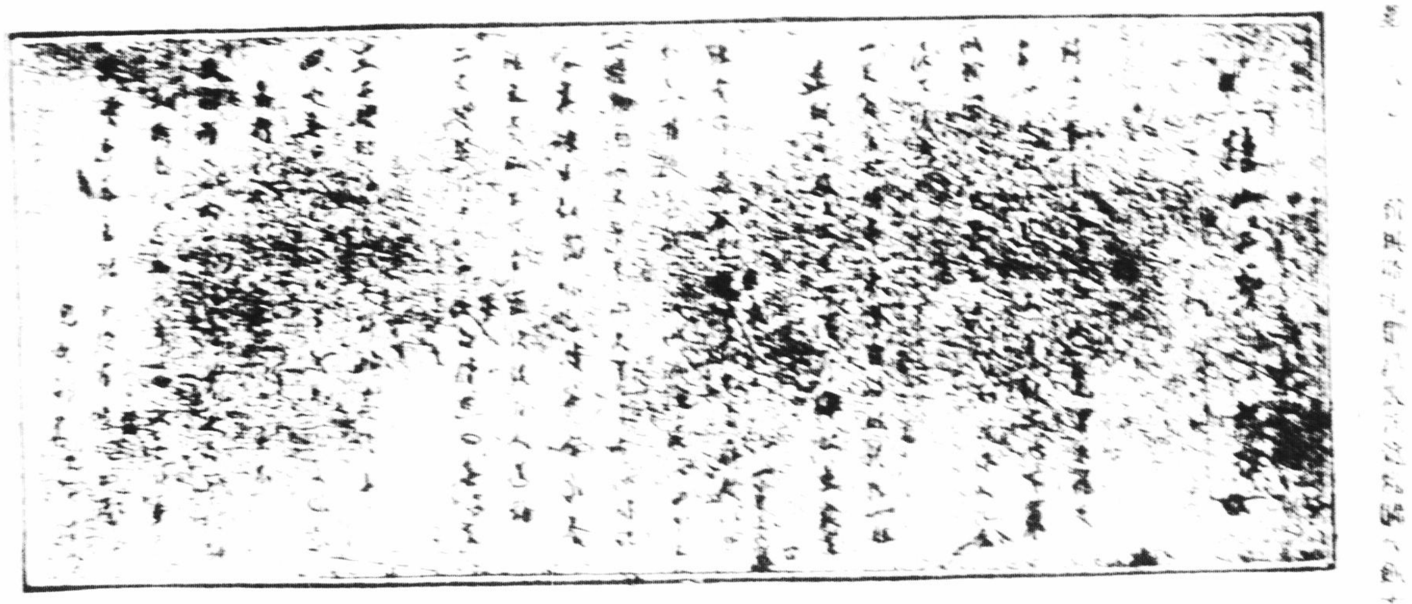

▲營 口▼

○日領事公出志聞

○日警署調查衛生

▲蓋 平▼

○各界募捐賑災

▲孫家台▼

○警署施行清潔法

▲四平街▼

○稅捐局設立分卡

▲哈爾濱▼

○董事會拒收戲票

○救濟鐵路財政

○東三省銀行近訊

○避難俄人將復來

○部令調查縣知事

○郵務支局已開辦

▲通 化▼

○令防堵逃警兵

▲東 豐▼

○裴知事因公赴省

▲台 安▼

○師範生成績優良

○防造鄉校職員表

▲樣子哨▼

○國慶誌盛

▲黑 山▼

○參加運動

▲新立屯▼

○旅長蒞校

▲雙 城▼

○剿匪捷音

▲雙 陽▼

○趙營長擊匪告捷

▲寧古塔▼

○陸軍有移防消息

▲錦 縣▼

○東站修理大宜

○局員領到獎章

▲黑龍江▼

○朱科長奉調赴京

新潮飛沫

○勞農的心理和勞農的改良（續）（方莊）

（完）

○張旅長捐廉充賞

▲青 岡▼

○教員聘定

批 示

▲實業廳批示

各埠銀及糧食行市（十月十八日）

奉天金融行市

正金銀行

大連電報

開原取引所

神皋雜俎（本欄歡迎投稿）

小說

回憶（一）（少絃）

紀實短篇

余近年常戲將有智識以來之事蹟。錄之成帙。頗心有足願。而每一握管。輒歔欷而棄之。蓋余性好動。不好靜。今則放心難收。宜其不能作詳細之紀載也。自來奔往從摭。外務。每日除辦公外。暇輒追想小少時情狀。以及處世之經過。作個人前後之比較。聲淚彌水。用之。

余七歲以前之事。多不能記憶。……已。其自八歲始。……

[illegible]

小包放在身傍。急忙的搬錢。恐怕晚了。挨他們罵。在這個時候兒。那郵票的又想要發洋財。伸手就將小包拿起來了。老頭說。「那是我的。你先別動。你沒看見我擱放下的嗎。」……「你這個老糊塗。你這個東西。假使真是你的。你也拏不去。……」

[illegible]

諸文

▲平康集序（小張）

[illegible]

品花

▲昨夕看花記（酸）

[illegible]

常識

▲藥石新語（二）（儒巧）

[illegible]

文苑

▲一年容易又秋風（南屏）

[illegible]

▲和勃海釣徒四十韻（檢北太痴生）

[illegible]

●自適齋未是草（張與周）

△楊修

[illegible]

△張松

[illegible]

小說

馬車（二）（隱俠）

[illegible]

雜報

△奉天▽

槍斃胡匪

昨十八日西門外刑場槍斃胡匪二名。其一年老者其一年尚不滿二十歲聞初投時經商民瑞名具保未能邀准此次行刑聞者咸謂其年幼者叫屈據聞係被仇家所陷害云（京）

檢驗路斃

十六日上午八鐘餘大西關工夫市某糧米舖北牆角下倒斃無名男子一名蓋蘆席身着藍布破褲褂赤足狀似乞丐經警察報告檢察廳派員相驗云

獻媚被斥

有許文階者日前謁見使署請承張使之功德足以垂萬古盛蹟以頌胡而欲以是邀青睞詎批示不准（？）……以功原屬所稱亦近阿諛亦應乃于云云若許某者直自設計還是小人之行為又（赴）

毆傷車夫

日昨大西關大十字街南有一人力車自南向北來忽由北來一汽車因汽車飛行甚急人力車躲閃不及遂被汽車撞倒拉車夫立時暈倒……後經該警人勸和始行了結汽車夫之兒橫亦已極矣（奉）

慈母愛子

北關有花部氏者年已七十夫去早世遺子名剛以小販為生堪稱無點墨言語間作逆其母郝氏忍無可忍乃邀親鄰所擬送子究辦就所據以轉送法庭郝氏又生癡念赴法庭請求釋放云（京）

茶館倒閉

小西關下頭王茶館開設數年生意頗為發達因執事人王立三不務正業專事嫖賭虧賠洋五百餘元無法償還日昨即時倒閉云（教）

破獲大宗煙土

小西邊門外第六區警署署長張定坤日昨帶同警察改名在南滿車站破獲大宗煙土十餘包連同土販一併帶署嚴訊兩鐘即於下午由張署長解送警察局辦理云（赴）

巡警欠賬不還

小東關某張姓家在街面上大小商舖賒買貨物人皆畏其為警察不敢不賒今春復因病在杏林堂房買藥數次彼之親友有染病者彼亦令其在杏林堂房買藥賒欠至今半年之久屢次索討一味推託日下該巡警不知調往何處杏林堂亦已搬走以致討賬者無處尋覓說者謂實因警餉太少無以仰事俯畜故也（孝）

男女挽手而行

自民國成立以來男女盛倡自由幾不知廉恥為何事昨有男女二人均可二十餘歲似係夫婦由東邊胡同西行男則手挽女背女亦手挽男背且行且語路人均皆側目夫男女挽手而行在西洋本不為怪然行之中國殊令人作三日嘔在彼洋雖自以為開風氣之先要之社會風化豈為此等狗男女所敗壞耶心敗化者安自覺焉（孝）

送歸小孩迷路

大南門警察分駐所某警士日昨值班時見有迷路之小孩男女各一名當將其帶所詢問始知係北關人經家帶出在途失散當由該所飭巡長派警將該孩送歸云

放鞭炮之幸不幸（赴）

昨十七日商家開市者甚夥四平街同義和于是日開市放鞭炮數萬響熱鬧異常大西關月窗胡同澡塘亦于是日開市因關城裏放炮遂亦買鞭炮百響燃放吉利孰意砲聲甫起被當地警察傳去責其因何不按警公安該掌櫃以正當開市受此波折心頗不平極力爭辯詎訴比送至二分署幸巡官體諒人情並有某人為之緩頰始行釋回云

不規則之衛兵

十七日午後五鐘許有衛隊營二連兵士郝鳳林不知同誰家少婦由大寶廟看戲歸郝為之抱小兒沿途嬉謔怪狀百出比至魏家西邊有鄉鎮警察執棒所經警在門吹哨將某郭以手指與警敘小兒為之小兒一驚彼則與少婦相顧而笑其他警在側聞之頗為不平上前詰問詎該兵惱羞成怒竟向警亂打學警知不可惹恐償而返該兵猶姪兒叫罵移時始西去此種惟聊訓之兵士為長官者亦當嚴加懲戒此耶

葑菲見棄

大北關土山前胡同住戶高東言假撫子也鳴祖上餘蔭日以聲色自娛娶有嫡妻某氏歸于民國六年又娶馬姓女為側室另室兩居供用一切去歲其嫡妻死馬氏欲返家高以馬氏年長不願其返一面秘密續娶姚姓女為繼字馬氏因知找向理論並稱如不履約必將告以重婚高某見事不佳當以巧言勸解是後必厚其供給月支百元雖不回家亦必以先為嫡而後者為庶馬氏許之不料事後高被姚女挑唆與馬實行離異逼高捺之法庭經傳集雙方說理由不實於又赴法庭請求和解頗因安度其後姚女以馬氏不去終不甘心又迫高某還呈請離復經傳訊結果已准馬氏居北關續姓家使之男女同宿一室結姓家又縱夜吸食鴉片該諜者無非淫詞以凌馬氏一有境有可仍被趕下高東言處于兩離地位不得為難姦之據無如馬氏本良家女性貞烈不陷其術今更停給衣食以厄困之馬氏受此虐待生死無路終日哭泣如癡如醉知之者莫不恨姚女之陰毒而譏高某之無情也

△海城▽

裁撤甲丁

縣署廷知事現以青紗障倒禾稼登場胡匪絕跡地面肅清保甲防衛無須從前之嚴厲可以抽減甲丁用資節儉昨已飭保甲辦公處轉知各區按照額甲丁十五名裁撤五名均留十名以資自衛云

更換警服

警察事務所以現值天氣寒冷警士所着黃色單衣難以禦寒茲已製就青色棉衣若干套飭令各區分領散給警士更換云

△范家屯▽

校長得人

本鎮初高兩等學校校長蘇西園品端學粹優于教育尤極熱心教育事宜無不力加整頓是以近來職教各員無不盡心教授男女諸生亦皆循序漸進日新月異成績斐然謂非校長之得人能若是乎

是否營私

本邑電局原在中街數年以來官商稱便詎近日該局陳局長不知是何居心竟蒙蔽上官將該局遷移街外荒遠之地不惟與商人有碍即該局亦受影響每值夕陽西下該地即無行人是以各商每屆晚間無論有何要事不敢前赴該局拍發電報接電話長此以往該局之收入能勿減少耶未識有管理責者亦有所聞否耶

△哈爾濱▽

又出搶案

本埠道裏松克林士街俄國酒店于昨晚七鐘許突來二人衣服均極華麗正在諸價之際復來二人將門關閉各出手槍將櫃夥綑綁搶去大洋三百餘元並衣服多件即行遠颺及報警往捕匪已杳無蹤跡能否弋獲容訪續誌

代筆騙財

本埠地畝溝中外雜居人煙稠密目不識丁者多故近來道外五道街郵局門首有專代寫書信者四五十人書信一封大洋一角奈寫信之人不過粗通文字往往與人代寫之信許多錯誤接信者仍不明白似此誤人以欺騙為有管理責者盍加取締耶

△錦縣▽

槍斃盜犯

駐錦陸軍二十八師司令部日前經單營長在站拿獲著名要犯張玉林及夥犯楊國棟二人當即提訊供認搶刦不諱詳上核辦茲奉回電正法遂于十四日下午五鐘時拉赴西關行刑場槍斃示眾云

△新民▽

商號被搶

新民大街雜貨商號益興于本月十六日晚七時突來盜匪四人一匪身着軍衣持槍把門三匪各穿細緞便衣亦出手槍威嚇將櫃夥全行趕入裡屋不敢揚聲搶去奉票五千一百六十三元七角外有銀包一個現大洋六元一併掠去出門後向東遁逃及報告警區派警捕緝匪已逃無蹤云

△桓仁▽

祝賀國慶

本月十日為國慶紀念是日天氣清和滿街懸旗結彩大有昇平景象午前十時何知事率同合邑紳商農學軍警各界在縣署前向國旗行三鞠躬禮三呼國民萬歲奏樂唱歌並演說慶祝宗旨禮畢即在署內宴會晚間各學校均辦有提燈會遊行街市軍樂悠揚觀者塞途頗極一時之盛

祝融肆虐

桓仁南關運花泡沿陳寶昌家於本月九日晚間因倉房失火延燒住房五間糧石器付一炬幸是晚無風又在街外未致蔓延云險矣

△彰武▽

綁票勒贖

本邑西南鄉紫氏白家窩家道小康陸縣本月一日有伊胞弟三喇嘛乘馬車赴新民赶集歸時行至縣北後營子地方突遇匪首大貴字等二十餘名將三喇嘛綁去臨行留言諸洋千元抄票新縣界官山處抽贖否則撕票云云經其車夫回報白某即報告警察所長趙玉普率四警區巡官帶隊火城子于昨（九日）出發勸捕能否擊回人票容訪再誌

△義縣▽

連長保安

本邑防軍二十八師第七連連長宋文閣到防以來關心地面除派兵丁輪流下夜嚴加查察外該連長復親自帶兵巡視各處昨有某商號執事赴某號交易至晚十二點鐘後回櫃見該連長一人身帶武裝暗地巡查足徵保衛公安之苦心無時或釋也故特誌之

△新立屯▽

花會宜禁

邑西桑土營子住戶費殿一（號齊三秧子）素無正業專以設賭為生近日招引一般無賴大開花會賭局狂騙民財聞日張朋呢無忌憚當此地方不靖之時拔害治安莫此為甚有管理者盍速禁止耶

△通江口▽

可謂名醫

本埠博惠醫院醫士劉心如項德一二君自去歲來埠開設醫院活人無數茲有埠東自遼河屯王榮閣子之幼童患痞症醫藥罔效坐以待斃旋經張輔臣介紹該院醫士劉心如前往診治竟爾痊愈則該醫士洵可謂醫中之巨擘也

會所遷移

本埠醫學研究會因會所偏居北街會務不能發展昨該會長有見于此將該會所退租暫移居新市街聚貨旅館院內一俟有相當地點再行籌遷云

△雙城▽

該罹法網

駐雙陸軍六旅騎兵三營十連分防拉林鎮附近該營某舖聚有胡匪強搶綁票無所不為張連長帶隊往勦交戰兩時之久匪即潰散該連長率隊歸來行至鎮北門外將被綁人鞠貴山張姓家中搜出胡匪婆子生殿字五名張作霖綁號新山二人並搜出信帖一萬三千餘吊洋刀兩把匣槍套一個現已送縣歸押諒不久就地正法云

△五家站▽

少婦輕生

北街住戶王殿幸之長子王萬有娶妻王氏頗具姿色年方双十夫妻和睦可為美滿良緣奈其婆貌美婉有外遇時生口角茲本月十一日早其婆復因細故兒王氏因夫出外竟無可訴遂吞鴉片一兩許移時斃命聞者莫不為之惋惜

情不謬云

自由論壇（歡迎投稿）

▲蘇・督・軍　蘇督軍其發祥之地敗馮國璋為蘇督軍而升副總統而代理大總統李純為蘇督軍而升蘇皖贛三省巡閱使而英威上將軍蘇督軍又不祥之物敗馮國璋得副總統代理大總統而死李純得蘇皖贛三省巡閱使英威上將軍而死

醉心權利者但見副總統大總統巡閱上將軍之可羨而不見馮李之死之可悲於馮李之死之可悲必稍減其羨副總統巡閱上將軍之念而爭蘇督軍矣稍有覺悟者然以常情言之得福利而死威福不能作衆名不能享一切奢望皆成空幻所以督軍者之心理何如而已督軍之人少矣祥歟不祥歟亦視乎蘇後乃有哉苟有此覺悟則蘇督可不廢而自廢（默）

▲軍・心・正・確　江蘇請廢督而政府答以軍心正確廢督與軍心豈真并合而不可分離之物耶廢督非廢軍隊亦非廢軍隊之長官與軍心何預況乎廢督而投軍心之確苟至他日實行裁兵之日又將何如耶即更讓一步言之江蘇軍隊悉係愛戴齊督之軍者是愛戴者已故之李督而非僅僅督軍之名也故李而尚在若行廢督之事軍心之確猶可說李督已故未來之督軍不知何人與軍隊未有絲毫之關係廢督與不廢與軍心何有譬以我觀之假使不廢督而或保張勳或主某某此耶彼耶遠近不常而使人不平軍心之確或在此而不在彼也（冷）

▲各・省・之・廢・督・運・動　近者皖紳許職皖人請殺督軍後自治其說未見採用而張文生督皖之令下今不純粹故蘇人又擬乘機廢督而齊燮元代督說李氏既是論于生前內閣復通過于平後合而觀之其結果亦可燎洞矣以蘇皖二省督軍出缺而將議廢督然則他省人民之會議廢督其難易又皆然皖比哉（記）

▲江・蘇・不・該・容・留・客・軍　張文生直朗兵過江嗎？其他是安徽督軍南京也川不若他江蘇人現在正預備運米省底督軍都不要即橫軌出個野督軍來這如何使得趁這時候江蘇人應該一意一點督軍固然要廢客軍更應該一律打絕現在吃江蘇人飯的是其麼軍啦！張文生使不帶軍隊來江蘇人也該醒醒了（楚）

▲不・打・何・必・獨・立　自從魏邦平李福林獨立後廣州消息個倒沈悶起來這是甚麼緣故？莫榮新所怕的是打不是獨立廣東軍隊所負責任是打莫榮新不是對莫宣布獨立獄聞廣東軍隊在廣東境內有甚麼獨立可宣布的？若一面獨立一面打莫榮新現在還站得住廣州嗎？

▲政・府・之・慣・例　人民稍有所要求輒諉于其時無實現之機會或政府亦甚審納之且有時亦自以為主張之及至一日事機已至大可實現而政府中人遽掉首不顧依然我行我素一若不知曾有此主張者此其固為一種穢且浮滑愚民之方屢屢用之而自覺得計者也如謂不然則有最近之一事可以試驗之也軍民分治之說廢督之議今已風動全國矣李督死而江蘇之人士乘機請願而當局表示而告以財政不之成議所對之意仍若參若離若存若昧是其所謂有謀也（冷）

館 南路 北京公道外城 本館主任彭堯廷謹白 浙江 (八折出售)以答諸君之雅意務光明移玉是幸
寶發合 天增興 福興成 裕發當 東順興 河升店 祥順棧

民國要聞

○後繼蘇督之消息彙誌

▲蘇督發表尚須有待　江蘇督軍李純逝世以來務幫辦整理督軍已記各報其實行繼任蘇督發表之時期一時尚難決定昨據某要人云後繼蘇督當局雖有一定主張然必待代祭人潘復與安慰軍隊人師嵐峯詳細報告到京後方可發表云

▲曹使請任王芝祥督蘇說　曹仲珊巡閱使昨有函致府院謂特任王鐵珊上將爲江蘇督軍並經張雨亭巡閱使之贊同云

又聞蘇省各界連日紛電政府均主以齊燮元卽眞各處來電彙誌于下

蘇常鎭守使朱熙等寒電　原文畧云奉電令齊幫辦代蘇督暨情稍慰刻聞有人乘機力謀此席事變各界羣起誣詆伏懇迅簡齊代督繼任斯缺再申明令否則事變之來非獨長等所敢知也云云

南京總商會教育會等電　原文畧云伏讀明令以齊幫辦代理督軍仰見政府衛念地方因事擇人之至意齊代督平日贊助宮勤久在高深洞鑒之中此時關係地方治安尤爲軍民衆望所歸伏懇乾綱獨斷卽日眞除以收人心蘇省幸甚云云

江蘇省議員朱積祺等電　文曰蘇督李秀山治蘇數載功德在民會停棄世悲悼殊深遺電內開充幫辦誠爲民國完人惟主帥無人軍心協動副使齊燮元隨李效勞數年深爲軍民擁戴應請迅頒明令以齊副使暫署督篆東南半壁賴治坐鎭國家幸甚蘇省幸甚江蘇省議員朱積祺都大純等叩文

江蘇省議員夏宗翰等電　文曰蘇督出缺現狀亟須維持齊幫辦駐蘇有年輿情愛戴擬懇迅予簡任以重地方蘇省議員夏宗翰于鴻甕等寒叩

又迅蘇督繼任問題因各方面之交涉尚屬難產研究迄無完善辦法昨日政府消息王聘老已來覆電決意不肯出山總統尚擬派員往迅商辦法至靳揆之能否棄內就外確以周樸老組閣與否爲斷　聞樸老因當局勸其出而組閣昨早特偕吳秘書長赴總統府謁于政局問題令其幫忙則可若云組閣實不敢從命云云又據某方面消息云兩湖巡閱使昨有秘電來京力保江西督軍陳光遠堪以調任江蘇督軍等情懇請政府卽日任命此外張季帥陳光遠均於元日（十二）有要電到京張電畧云李督發逝後民同深哀悼等宜可一日無主李督遺書保齊幫辦代理就事就地就人而論代李者以齊爲宜更調他人成效他處惟斯左右伏乞察行云云陳電內容畧謂頃接齊李督自殞統一未成長城遽壞局勢險際發將屆初附之際若非謀定安之大員前往繼任恐難奠安撫民之責移督江蘇可紓中央南顧之憂伏乞採納施行云云又聞于李光督白卽由楊春普領銜來電保齊內容畧謂各督公同推舉齊幫辦俯順輿情以蘇辦暫任督軍允洽衆心務懇迅頒明令以維治安而慰輿望云云據此以觀此中波折尚多蘇督繼任問題之完全決定恐非指日間事惟有以齊攝理再觀動靜而已

○糾紛未已之粵局

粵局調停桂軍方面要求先交欵而粵人方面則要求先交印彼此意見不協致又有破裂之象昨日某機關接廣州來電謂雙方現爲避免衝突起見擬請沙面領事團出作第二調人担保兩方面依約履行（一）對于粵省担保所許桂軍之餉必如數照交（二）對于桂軍担保如粵省履行條件照數交欵必源源退出現雙方均派代表往謁英領事磋商一切云

又據廣州十四日電訊民黨劉志成蔡述等近鑒莫榮新故違輿情抗不交出印信特在海珠會議再響應駐紮新塘之粵軍實行以武力逐莫佔據廣州並謂其最近之佈置令魏邦平李福林之兩支隊拒守城內各處要隘民黨圖取觀音山而粵軍之第十旅及第二團作爲後援在外攻擊云

○翻雲覆雨之川局

故近頃熊劉聯軍收川所向頗爲得手業將成都恢復現正準備進攻重慶茲將熊劉兩電及劉省長使來函分誌于下

▲熊克武電　唐繼堯結托黃妍奸黨嘯亂全川援害大局迭經克武聲罪致討卽於前月出兵轉戰內江隆瀘一帶滇黔附唐各軍屢遭挫敗勢已不支唐氏窮促無狀乃暗通綿陽駐防軍第五師師長呂超嗾乘克武出省勞師窃據成都僭稱川軍總司令當將該師長免職牽解并以成都爲根本要區不容匪軍盤踞因卽移換陣地聯合各軍前往恢復頃據報敵各軍總司令劉湘電稱已于本月五日完全克復成都呂超逃又新附唐各軍紛紛收繳實爲川秩序大定人民安堵如常現正督飭追剿各路敗匪并合各軍直取昆明剪此凶頑以慰全國之望謹公聞懷時局眷念川民推意股辦風深感順特電奉陳四川督軍熊克武叩青

▲劉存厚電　兩次克復成都部佈來電謂滇軍猛攻我軍子彈不繼暫退綿陽頃聯合各軍併力迎敵將士同心成都失而復得此次民戰共力旅長謝松陣亡請予優郵現與劉湘軍隊共謀攻守成都不致再陷十敵請紓廑注云云

▲王占元電　據宜昌王師長電稱近日川省戰事甚烈勝利諸將子川軍現組心聯合聯絡進攻資陽劉成勳等已佔領瀘州劉湘等復將成都奪回滇黔各軍大受挫折勢難復振至重慶軍府內容自歧耗傳來實有瓦解之勢王文華所部紛紛潰逃所餘尚不及二千人云云

○十六日之閣議

十六日爲星期六閣議例會之期靳揆及各閣員均于上午十一時五十分先後蒞院旋卽開議重要議案有四起（一）奉吉長官報告琿春剿匪及交涉情形請示辦法（結果）責成鮑督軍及延吉鎭守使派軍隊實力防剿并由外部嚴重交涉方針還遵從至軍隊到境尤須嚴加約束勿與外人發生衝突致滋枝節（二）司法部提出修正管理約聘人民刑訴訟章程第二條請公決（結果）交外交部核議（三）幣制局提出推行發行鈔票擬照各省官銀號成例設監理官以資監督（結果）通過（四）旅京蘇人要求廢督問題無結果此外尚有例案數起議至下午二時十分散會由法長董康教長范源廉入府報告

○靳揆電請唐繼堯停戰

粵桂交訌省府互解議員紛赴粵各黨聯合並有組織軍府之訊自川人倡言自治成都方面已被熊劉佔據靳向兩粵進行調停將領又自通電停戰政府方面以爲絕好議和之機除已答復唐派代表來京接洽外日前靳揆又電唐氏請其依照顧氏宣言早日停止戰事粵桂方面亦於解決所有南北統一正好于此時間積極進行對于粵軍省政府所持態度今竟若何是否取消或另改組外傳滇軍助陳佔據兩粵平分現擬再說和議有無其事一切條應迅商和議現粵桂尚未十分平息滇黔是否能代表西南一切請速復知以便和議上之進行云云

○川滇戰爭之情況

顧品珍大失所望——龍泉驛痛哭兩楊——牛市口臥不肯起——兩日馳抵資中城——唐繼堯責令死守

成都快郵近日當中盛傳滇軍第一軍長顧品珍已死已由滇省函據稱任其旅長一職或由羅欽承以爲之詳謂今在某處時越報某又曾擬以說聯闢者疑信莫決昨有電話局之工人某曾追隨顧品珍爲安設電話機者新自資中脫險歸來乃所見聞其隨而詳叙顧品珍尚自食息人間也當顧督軍移軍保寧劉則抗駐瀘川其後因事赴遂寧又因與張第會議赴簡陽會議未終而北道軍事已吃緊顧趙自知實力知有不敵欲存觀望呂漢羣團使紛至守其出師乃請由趙入省磋商顧督留于簡陽未幾川軍各路進逼勢迫不得已集去省城顧乃命其軍于龍泉山頂趕施防禦工程爲死守山頂之計及滇軍反攻過龍泉驛顧亦悉圖後方部隊進駐龍泉驛先是唐機祕顧頗懷疑忌命楊姓二人馳赴其軍一任諸議以監視其內部之行事一任縱隊長以監視其所轄之軍隊顧到龍泉驛未久忽得楊縱隊長之報耗已中彈亡于前線時楊諸議尚留簡陽駐于顧所修生祠之樓上何光烈由淮州抄攻簡陽用大炮向樓射發適中一彈于樓上將楊諸議轟去半身無復從容此亦隨楊隊長之惡耗遂于顧耳顧乃痛哭不止大失所望蓋視之人宜乎大哭而乃反痛哭聯蓋二楊皆唐氏之至戚以唐氏所親信關通內者爲求二楊爲達顧於唐機密解日前爲之接濟子彈今楊慈戰死二楊皆不幸死顧必益爲唐氏所不信賴接濟必斷是以顧大悲而至於痛哭也滇軍抵東門口顧以爲此尚有守抵牛市口時適十九號川軍反攻滇軍力弱不支一接觸卽便向後轉主將顧出牛市口顧乃極長臥於田畔謂寧死不肯起前述團營長共力扶之終不動乃復由團營長編可憐之士兵冒彈赴戰死亡益多益不能支至於全部潰退顧見已無可爲乃覓一騎加鞭疾馳直至簡陽乃稍用食由簡陽起一氣馳至資中而後息趙隨全軍在後被川軍追逐甚苦綜計死傷逃亡在三四千人以上趙之餘部不過數百人突沿途不克送顧或終日僅一食或直至於資中乃稍用食唐繼堯有電致顧責命死守資中萬一資中失守亦須死守敍瀘若並敍瀘而不能守令亦勿庸回雲南也顧接此電谷歸課數謂楊子惠多才彼亦重視之乃不料終不爲彼川又以滇軍內容故敢于窮追而不願致令收之滇軍無退地收容言已飄復入息命于城外十里之獅子山施防禦工程然終以子彈缺乏每名士兵至多不過一二十發少僅數發或並一發無有加援之軍無多槍枝尤罹其有持四響火者如資中終不能守已將大部分輜重運瀘其餘雖下馱亦未解川爲一方籌備守而一方實籌備走也據此工人之所述自瀘川以資中此工人無役不從滇軍退資中秩序遂亂此工人乘間脫險而歸成都云

○顏外長擬辭之傳聞

顏惠慶此次入閣所定與俄磋商通商及與德恢復和各事現除對奧修好稍有頭緒至于收回俄界問題感受種種痛苦頗萌退意某次閣議席上曾表示微意當經當局辭擬以陸子欣繼任云云

○馮玉祥抵京

馮玉祥來京消息先經刊報聞馮氏于本月十三日由漢口搭車北上十五日行抵保定卽往謁曹巡閱使商洽撤兵事隊解決已有端倪十六日由保定乘車入都下午四時到達下車後卽赴公府報到云

○唐使關於聯盟大會之入告

國際聯盟開會在卽駐部已送前顧二使指示一切並合擬商各國意旨以爲將來開會時提案準備經閣顧使並以邦留美尚未成行唐使昨日有東電入告此次聯盟開會大旨其文大意謂今次聯盟大會宗旨其主要目的在保持凡爾賽約文擁護戰勝國所得利益操縱把持台有人在我國擬提各案切宜先事預爲疏通以期取得外交上之同情之援助至一切案件惟由他國代提以免暗受把持提出以後當生阻礙須防見聞較視爲注意等語聞外部對于來電叙述各節現正擬密商對付辦法以免臨時發生枝節致感困難云

○魏李維持兩廣意見

公府方面得十二日廣州電訊云魏邦平李福林因鑒於粵局起見日來邀集紳商教育各會及省議會各公民團體討論維持秩序及進行各項魏李則將個人意見具體發表探其內容（一）莫榮新職務暫由公選代理者接收一切（二）兩廣財政由省議會監視不得受各方面之支配（三）粵軍來省由公選代表招待及籌備一切（四）地方秩序仍責成靖國第二軍游擊隊及警衛隊維持云

○內外兩部派員往漢收回俄界

漢口辦理收回俄國各事已由漢口交涉員當交涉不甚得手內外部因積極進行收回俄界特派陳介往漢口會同漢口交涉員協商一切切實辦理俾期早日竣事又聞內部以收回漢口俄租界警察事件亦派李升培會同陳介前往會商辦理聞兩氏已於前日起程赴漢矣

社會瑣聞

▲張元奇之嫁女（福建）

▲喧傳一時　張元奇之女公子原本許給周樹模之公子爲妻因周公子本有元配不過有精神病亦未正式離異後始允嫁周女涉多日昨始改嫁于李伊母爲妻今爲閩省望族李宜誠之堂弟曾在金魚胡同同溝府曾宴親友

▲岱廟中之古物（山東）

▲令人神往　昔休沐乃偕我青年實業家作泰山遊遊歷攀極登峰泰山省小雪飛泉觸處境群峯讀泰山遊記者類可想像其奇觀與幻讀泰山之游既暢科詳入泰安西門三里許抵岱廟廟貌不整而處處誠類北畯懷而市場雜列遊人雜沓與蘇之玄妙觀相彷彿惟中多古物足供摩挲

漢柏　炳靈宮前有漢柏六株株下植石勒柏傳有栢本可實枝葉扶疏幹尚蒼老望而知爲數千年物毓許泰山顯帝廟之柏節一倍形容勁

唐槐　延禧殿前有唐槐一株大枝七已枯其三泰山四槐樹之唐槐者老遠不及此上人云出泰安城南數十里夾道皆唐槐也此殊不足奇

扶桑石　漢柏唐槐扶桑石遊岱廟者成快視爭先土人熟讀成口頭語石亦玲瓏突兀可玩可愛北數武有漲忠柏古臘新歲土人多閒目摸扶桑石左三四石亦三四所泥不逾方向前摸者跌出者國大吉利因而陡階傾跌者亦夥

溫涼玉　寢院中有白玉圭長可三尺寬亦尺許琢峯工細潔白晶瑩惟圭末有玷手按之甚溫軟而尖端觸手則甚涼故謂之溫涼玉相傳代不可考但相爲乾隆御賜物

鳳眼根　炳靈殿左有鳳眼柏驟視之與常柏無異惟由根至梢凡大黑點宛如鳳眼予侍同物者攻者某詢亦莫測其所以泰山下普照寺（俗呼爲菊花寺）有老姑作兩瓜之柏亦有一株但不及其奇耳

環詠亭　環詠亭四壁嵌古碑上刻秦漢近及明清李斯碑僅存十九字編以一字其他各[illegible]情予走馬看花未及細覽[illegible]少女多多矣

日表　[illegible]門形上刻時刻乃古之計時器也[illegible]果無移來保存者

古玩　聞岱館陳列品內有聯某彩瓶一對五彩磁瓶三對彩磁五供養一套文竹香筒一對九江景磁瓶兩對古銅鼎一其宜德窯花瓶一對[illegible]磁爐一座茄磁胡珠兩合五色磁法輪一付沈香獅子一座彩色之鮮艶影刻之精美可珍可玩令人愛莫忍釋聞悉爲清宮所頒賜昔人但羨其寶貴

透玲碑　碑高丈許厚亦逾尺光潔如水晶隔碑可透視人物站立東門內壁日晶瑩殊是可愛

（實）（業）（淺）（說）

金柑栽培法

阮孟才

金柑常綠灌木幹高不過丈許葉長橢形花小而白初冬結實形正圓初生色青熟則黃赤皮緊紋細不易剝離多液味甘香而純齒能助消化可鮮食可釀酒又可以糖製成金餅卽中所傳金柑餅是也此樹所生極繁以平均計算每株能收果實六七十斤以每斤價錢一百數十文但此樹栽植不難果實之價值頗可觀

一適土　金柑適于濕暖而少熱氣之候故以西北負丘陵東南向陽之地爲宜故其適地不甚拘擇要以排水而易乾燥土沃土深厚之地及含有砂礫之赤色壤土卽可栽植且我國福建廣東四川兩浙江以及氣候溫暖之處均可作爲栽植

二繁殖　金柑繁殖以接木法最爲適兩宜其所用之砧木柚木以枳殼或柚爲之但柚雖生長自播種迄成秧約須七八年方可用枳殼以三年生者就可爲之且易接活其接木之法於春初生芽時接穗取善良之新梢與砧木相接合使之密着而生接後宜主意培壅閱三年方可移植

三栽培　金柑移植之季節以清明節爲最適移植之際地宜細細整理根若過長須切斷其先端密爲引伸使根據於四方株距離約一丈平方以後植以妥移植後欲防日光之直射須設遮避之裝置一二年間尚宜於炎天設障以避日光嚴冬以草圍護勿使冰凍如有結實宜盡行採除或於開花時逐肥料則花謝而不結樹易快長而結果之年齡最早然五年果實成熟之年須預防限其數以防樹之衰弱其他於春時宜淺耕一回且時時除草

四肥料　金柑肥料用鮮粕圈粕油粕人糞尿草木灰等其用量隨事情而異植于中等之土質二十年以上之果樹標準計算則每株需用魚粕類二三升木灰一升其用法宜離樹根可一周淺溝施之其季節爲自秋晚至初夏間秋期可用人糞尿及他種窒素肥料冬宜增泥土掃除落葉及樹幹以免來年病虫害之發生

五整枝　整枝者增果實收量及品質之改良維持樹勢平均使空氣流通日光透達及使於病虫害之預防及驅除保護樹齡永久結實或培養一定之樹姿金柑枝梢自春至秋漸漸發生剪枝之時期在春夏之交視纖弱及徒長密生之枝梢盡行剪除使結實枝之長健則果實繁多不然則徒長枝必占優勝結實枝遂短弱則結果必徵少故剪枝不往重焉

六收穫　金柑收穫期在晚秋冬初間視果實面着色手採則落脫容易遭壞必須用鋏逐箇剪下須注意其僅瘢損後恐其皮色不變用稻草包藏或裝箱輪送遠埠銷售之如有不能久藏之金柑可製時製成金餅或作釀酒之用

經濟欄

◎上海商業通信

（十月十三日發）

▲油豆餅市　昨日南市采秋堂貿易所計牛荘豆一千包三百石沙嶺豆油五百件又夾倉生油七百件油價堅定以船無進口豆價定勢

▲棉紗　昨日星期一三品紗市報跌五六元日紗交易所標準紗跌銀一二兩各客幫交易以十六支文明居多數日紗雙虎丹鳳水月等上午未跌午後跌去一兩左右因午後上海紗廠開出十六支雙虎十一十二月期大包一千包三秦紗廠開出本月期十六支日光二百包等故文明廠交之價較上月路貨五錢轉棧貨與廠交貨較則驟去一兩五錢公會小包十六支頭仍無成交十四支頭現貨多各牌漲銀一二兩不等各客現貨少各客業小一兩左右幫成交本紗二百餘包日紗四五百包市面二十支與十支頭仍有看小之勢十六支及十四支頭可以立定矣

▲米麥雜糧　昨日南北二市僅開六合黃斧漢口明光鎭江等小麥二千餘包係本埠紗廠冬路時價好起一錢左右又各路黃荳價定又芝蔴綠荳包米各細米價平平

▲麩粉麩皮　交易所[illegible]念五日國慶紀念又逢星期及三十日常開市場加增麩皮期貨交易稍價上午不甚下午晚盤響漲略分許此因上午均相當無長升降股票則上午開盤時平穩下午漲跌且前市近期較遠期意超過二兩之價因係做心思者資逾擡高之故而非定在市面也

▲金市　頭業昨開開盤價係八時半爲標金價因此較九日頭漲五六兩之多又縮一兩十半達期縮一兩十六二五先令揭曉縮一兩十半共時金價係二百五十五兩七錢最小到二百五十四兩九錢最高到二百五十八兩先令市面穩較疲樂銀行賣出十一十二月分期數高碼價五先令三辦十半至五先令三辦十半仕實因之回到二百五十六兩嗣後祇有五先令三辦十三七五平五先令三辦十二五可結故金價又復漲至二百五十七兩五錢收盤英銀行賣十一月分美國數萬元價九十二元五角東京美豐銀行買十一月分東洋數十萬元價五三七至五四半高至五五五治赤交易平平價較上星期六漲銀九兩以是恒孚楊慶和久記永豐餘泰亨源寶裕等各銀樓首飾每兩漲一元

◎最近之銀價與存銀

最近倫敦銀行自本期二到過五十三辦士八分三後昨又回至五十四辦士四分一計較上禮拜三低三辦士八分三金日匯兌市面上頗要頗大故倫敦電匯跌四辦士至五先令二辦士昨日因銀價關係又回上二辦士半至五先令四辦士出口匯票本埠目下本埠所存紋銀係銀共三四○三七○○○○兩計較上禮拜跌一○六三○○○○兩現洋二七九七○○○○元計跌五○○○○元兩項合計値銀九四四五五○○○○兩去年十月十五號則存二九八三○○○○兩

◎麥價增漲

滬埠麥市近因蘇省弛禁二麥雜糧由各商自由輸運連日由滬報裝出口日必數千包以致市價日見高昂而麥商聚於滬地存貨無多紛派夥友前往常鎭及江北一帶產麥區域收買貨裝由滬寧路車運滬者每日計有二三千包之譜滬市漢口麥價已漲至三兩二錢光蘭麥則漲至三兩四錢卽通江麥價高貨亦每石漲至六元一二角籌勢尚欲看高云

◎長江各埠之對外

據路局報告以現在該路局所有之車輛而計如斯結果其車務規劃已進於佳點惟該路局之於運輸事業尚力求精進改良善法使有不斷之進步無限之希望也紙烟營業向爲商業中之大宗而上年銷場尤爲暢達外國紙烟之輸入上海者已達五千五萬萬六千萬兩而上海製造之烟運往國內各埠者計值九十萬萬兩共運往各國者約值十八萬萬一千萬兩由是而言中國自製之烟不僅在中國市上爲外國烟之勁敵卽在外國市場上亦可與外國貨物相競爭矣近年以來汽車營業大有蒸蒸日上勢名人所千萬富商大賈出入必乘汽車以爲高貴而示誇耀故汽車貿易亦逐日高以上此亦[illegible]銀約一百二十萬兩而一九一八年之進口者計七百三十二輛共值八十三萬六千兩以銀數相較不啻增進三之一殆亦上海商務發展之表證歟

▲漢口　漢口爲長江流域之中心點亦爲南北往來必經之要道對外貿易之盛在長江各埠除上海外當首屈一指矣去年貿易總値超出一九一八年計有三千五百二十三萬六千一百二十三兩關平銀每銀一兩平均計之當合美金一元三角九分工業上發展亦足令人注意各種工廠紛紛開辦漢口方面計新設麵粉廠三製蛋廠六肥皂廠三織襪廠二十紡紗廠七十除漢陽方面則織蔴毛巾紡紗絲等廠各一武昌方面肥皂廠二紡紗廠二十或三十紗廠二紡紗廠中都係手工爲之不用機器錢莊多開數家農事亦有進步貿易之盛從可知矣（未完）

舊九月九日
水曜　民國九年
亥　十月二十日
大安
壁宿
除
各人吉凶

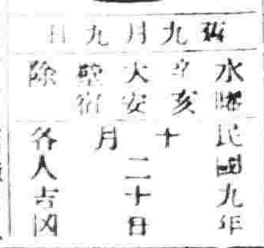

明日之吉凶▲一白之人宜藏之人得意外贊助之日東坤庚辛吉▲二黑之人不甚得手之日工作勤上凶艮西北吉▲三碧之人大須注意身體保易生錯誤之日議事凶南坤艮吉▲四綠之人▲五黃之人貨物雜費商借不振之日須忍耐艮北內吉▲六白之人自有幸福之日西北兩庚吉▲七赤之人久經紛擾之事此日可望解決西北兩午▲八白之人惟口興戎之日交涉事不吉也丙丁吉▲九紫之人出外不如在家勉之日東北丙吉

第三十四回 新學期開講

高等女學講義錄

◎女學校に入らずして誰にても高等女學校卒業の學力を本會講義錄により得らるる新時代の婦人たる素養實力を獲得せられよ・

◎新女學校令に準據して學制を改め三段式教授法により講義錄全部を改版して新學期を開講す

校長 從三位 下田歌子女史

講師 女子教育專門大家數十氏

見本つき 會則無代進呈

大日本實修女學會改稱

大日本通信高等女學校

東京市駿河臺 振替東京一〇四五六番 電話(神田)三〇〇二番 三〇〇三番 三〇〇四番

奉天 同義合綢緞莊新張贈彩 廣告

本號新建西式樓房現已竣工所有綢緞呢絨布疋京廣洋貨新奇四繡各種花緞文明禮服喜壽帳料特等摺裙紗綢物品以及狐貉貂獺西口灘羊各樣皮件軍警學界軍衣物品定做隨時衣裳四季無不全備擇於舊歷九月初六日重新開張爲歡迎四方主顧起見敬備彩票二萬張作爲紀念共計五大彩凡在本號買物至四元者贈彩票一張至十元者二張至二十元者三張至五十元者四張至七十元者五張至百元外者六張彩彩準得並無空票用酬惠顧盛意至於物美價廉尤爲餘事屆期光臨方知本號言之不謬也

頭彩二張每彩價值一百二十元 [illegible]

二彩四張每彩價值六十元 [illegible]

三彩二十張每彩價值十二元 [illegible]

四彩五十張每彩價值六元 [illegible]

五彩二百張每彩價值一元二角 [illegible]

六彩各值洋六角 七彩各值洋五角

八彩每張價值二角

本號中國東 [illegible]

恭頌奉軍暫編第二混成旅步兵第二團團長周梧查暨東警查第一分駐所巡官麦嶽佐之德政

駐防依東奉軍暫編第二混成旅步兵第二團團長 趙恩[illegible]氏自駐防以來[illegible]兵則恩威並加對商則和平[illegible]致於用人則知人善任如[illegible]周君[illegible]精明强幹諳練軍務上則得[illegible]之嘉許下則得軍人之贊成在[illegible]各界遇有事故極力排解近聞有移防之說周君將隨軍而去故商等於[illegible]之下頗抱向隅之感再本邑警察第一分駐所巡官麦 君嶽佐久[illegible]務內[illegible]外務無不諳練保商衛民克[illegible]村也紳商等[illegible]兩君化雨春風[illegible]特爲同登報端以昭[illegible]云

[illegible] 東 紳 商 公 民 仝 啓

逕啓者鄙人此次經營左記營業務望時佳不既賜顧實所至禱肅此謹候

一、特產物並皮張貿易

一、金銀貸借並介紹

一、各種機械委託販賣

一、鑛山土地房屋測量製圖

一、奉大取引所取引人並錢莊

奉天富島町二番地(東站前)

鈴木貿易公司

鈴木重俊

東京竹內製 金庫

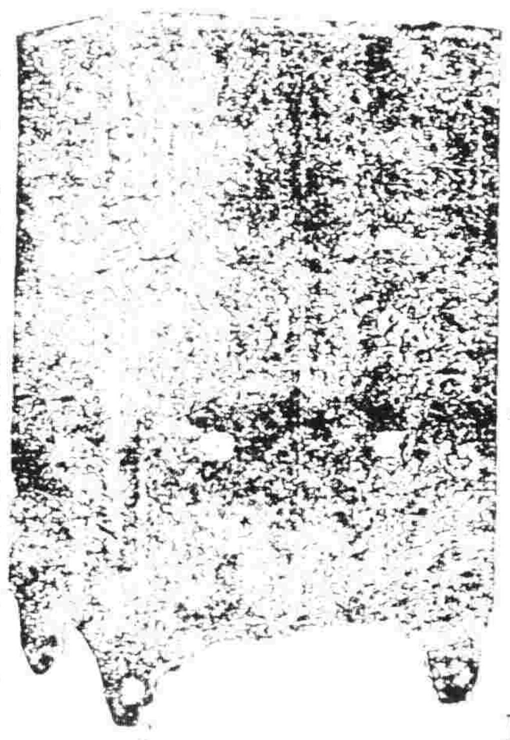

竹內金庫由完備之工廠巧妙之機器諳練之工師所製成其品質之優秀製產額之多大實占東亞第一位

[illegible]

滿蒙總代理店 呂和洋行 奉天城內

特約店 大連市伊勢町 藤飯洋行 電話日七五六番 中九六五番

長春新市街 金泰洋行

同仁堂代理奉天中法儲蓄會領獎收欵廣告

[illegible]

贈彩廣告

本號開設奉天城裡中街東首路北門面九間歷有年矣茲爲擴充生意起見特造三層新式樓房專辦各國綢緞絨呢布疋雜貨俱全減價出售擇於陽歷拾月二號即陰歷八月二十一日重新開市特備彩票貳萬張概無空彩現買貨價五元以外敬送彩票一張二十元外兩張五拾元外三張七拾元外四張百元外五張計頭彩每張價值百元貳彩每張五拾元參彩每張拾元四彩每張四元五彩每張壹元而洋烟油麵等貨均各代理不在此例恐未週知特此敬佈

吉順昌老號

吉順洪絲房

謹啓

張華泰洋服店

本店開設奉天數年久已馳名[illegible]

厚花呢大氅料西裝洋服料[illegible]存貨甚多各

貨減價零售聘請上洋高等名師[illegible]價廉物美

各界諸君賜顧者無不歡迎[illegible]

請看 駐新陸軍馬二營修[illegible]欺壓良民

[illegible]

大連 協泰祥呢絨號

[illegible]

聲明與子乃賡分襲脫離關係並乃賡失財產信用

敝人姚紹文住大官屯生子乃賡年二十歲自幼[illegible]

[illegible]

撫順縣大官屯 姚紹文 具

長春 生昌呢絨號

本號 呢絨 山歐 美貨 綢緞 運批 發另 躉撥 不格 外克 已日 以自 運呢 綉製 各種 洋服 價廉 物美

特請名師精製 新式最新各樣禮服 大氅雨衣 便裝

自與 別家 不同 如蒙 賜顧 無任 歡迎 開設 長春 北門 外大 馬路 中

遼陽硝礦局長

趙仲仁因過付給受牽刑事案件一案提罪逃逸多日不敢露面罪歸保人被押監獄幸蒙清官審訊保人無罪開釋一經完案趙局長風聞大理院來文提案忽生惡處偶得上吐下瀉之熱病延醫不效未過三時氣絶而亡若因過付而死是眞究也

恭頌衛民之德政

黑龍江陸軍騎兵一旅旅長 袁殿忠 安達縣知事阮希賢峇恩清鄉稽查員徐國治許財一案當被袁旅長查覺將一干窩民傳案發交縣署承審對質將齊國治罪狀宣佈判決致案詐四萬八千吊批令候期承領一律繳還本主此案若非袁旅長之嚴辦請眞阮縣長之斷案明敏則蒙民等何能以見晴天也

肇州縣屬大通鎭大官屯住戸蒙民等 包明德 刀拉吉 蘇向陽 類日和 穆超德升 敬頌

請看我人

逕啓者致因舍弟徐恩璋(號露謙)年廿八歲吉林扶餘縣萬興窩屯人于去年四月間出去迄今音信皆無不知下落現有家父在堂盼子心切不時落淚是以特登報端望乞諸大君子有知詳細不下落或親身送到或賜函告知者必有相當酬謝決不失言如蒙賜函請寄哈爾濱道外中五道街德發昌即妥並請將來函詳細地址註明以備酬謝

徐惠璋 敬啓

奉天小西關 煤局 東亞公司 電話一七八

奉天鐵道附屬地 本溪湖 煙煤塊 大昌煤局 電話 日二〇九番 中二四二號

鳴謝良醫

余姪葆格幻而服際生瘡日久成漏十餘年屢經中西醫調治罔効今春經大北關財神廟胡同專門外科穆熙臣先生醫治僅以方藥服數不用針刀竟無痛苦兩月即完全收効誠外科之良醫也用登報章謝告患痼諸君速往何之不定謬也

鄙人趙級山啓

◎聲明 低利放欵限期從緩不分中外莫煩介紹

奉天十間房 株式會社滿洲殖產銀行 電話日五二八番

營業課目 ○低利放欵○經營農業 ○受託土地之管理及處分 ○土地建築物之買賣及貸借 ○貸借○買賣各種債票及股票 ○辦理保證事宜○代辦商業行爲

●空前最新之學術●醫藥界之大革命●

大精神醫學術

凡希望高尙而有利益之職業者醫師欲舉治療上更偉之實蹟而發揚仁術之本旨者●欲修養一己之精神達根本修養之目的而實現驗的救濟以貢献於社會者●欲作新時代之精神治療家欲學得必能使人催眠之法訣者欲加入純保祇入倡辦專研究學術之機關者●請入本會函授面授保証成功 凡已入他學會而困惑於五里霧中之通信學習者●凡意適功用各種催眠書籍而未得其要領者於他會所學無所得而灰志於催眠學術者●請入本會始不負諸君好學之初心●諸君確乎不可學大精神醫學術者與物質醫學覺乎不同 又非狹義之心靈術非氣合術非靈子術非普通之催眠術是等缺點於本編無一有之本講義錄蒙內務部註冊 受爲贊及學術起見歷招學員凡有志斯學者盍興乎來凡欲治療醫藥罔效之病辦者請受安全無痛之療法本會附設大精神治療院 應用大精神療法大精神作射法收效至速不能來院就診及外埠患者可受隔地治療凡希望不用藥石不費苦工而能自己治療腎虛陽痿早洩遺精房勞過度虛勞肺疾●得子嗣之絕對法者請學習壽嗣超然法 均備有詳細說明書 函索須附郵票三分

會長 醫學士精神醫學博士 馬化影 教授精効醫博士 戴天則 治療主任精効醫學士 卓超如 精神醫學士 楊慧僧 女治療主任 高化然

上海英界大通路青雲里八九三號 大精効醫學研究會

定做各樣洋服幷販賣各種洋服材料

奉天小西關 田中洋服店 電話 日長二十番 中分二十號

花柳病豫防藥

秦昌衞生膏

定價銀二角半

妓女之爲物也、猶如花鳥毒於蛇蝎因其人盡可夫猶秦楚不潔如公共之厠接之輙生淋病梅毒軟性下疳等症、故欲免花柳病、非絕足於花叢不可然飲食男女大欲存焉人非草木、誰能無情、妓女固客妻也、客又安可無妻哉

本公司有鑒於此集多數醫學士藥學士協力研究多年始發明化學的豫防藥名曰秦昌衞生膏有絕對的豫防價值且能助其興趣焉

自有此藥後、無論如何、可免花柳病之災矣

用法

男子用法

房事畢拭去汚物急取此膏遍擦陰部次小便俾留於尿道中陰液得以排除淨盡再將此藥注入二三滴即可

婦人用法

房事畢一洗私處即小便將此藥遍塗於內升陰部

注意

一、倘于房事前後各用一次其效尤著

一、不論男女陰部倘有微傷則用藥時雖覺微痛而黴菌可防侵入、

特色

一、此膏有特別之容器、雖歷多時、決無變質之虞

一、此膏之殺菌力更絕對不變屢經實驗說明確實

一、此膏爲臨時壯陽之性慾前用之、可以延長時間增加快樂

經理處

青島	井上誠昌堂
濟南	文明公司
天津	金山大藥房
北京	信昌大藥房
奉天	井上誠昌堂
同	佐藤廣濟堂
長春	藤田大藥房
營口	東瀛大藥房
鐵嶺	平紀藥房
哈爾賓	井上大藥房
安東縣	井上誠昌堂
大連	小林發助藥房
漢口	恩明堂藥局
同	若林洋行
南京	丸三大藥房
上海	[illegible]大藥房